

## INFORME TECNICO N°02 EMED HOSPITAL GENERAL HUACHO HUAURA OYON-RIS – FEBRERO 2025

### I. ANTECEDENTES.

- Ley N° 29664, Ley que crea al Sistema Nacional de Gestión del Riesgo de Desastres.
- Ley de Movilización Nacional, Ley N° 28101.
- Ley General de Salud, Ley N° 26842.
- Ley del Ministerio de Salud, Ley N° 27657.
- RM 628-2018-MINSA, que aprueba la Directiva Administrativa N° 250-2018-MINSA/DIGERD “Organización y Funcionamiento del Centro de Operaciones de Emergencia (COE Salud) y de los Espacios de Monitoreo de Emergencias y Desastres del sector Salud (EMED Salud).
- RM N° 188-2015-PCM, que aprueba los lineamientos para la formulación y aprobación de planes de contingencia.
- Normativa técnica peruana N° 350.043-1 2011 elección, distribución, instalación, señalización, inspección, mantenimiento, recarga y prueba hidrostática de los extintores.
- Decreto Supremo N° 021-2025 PCM, Declara el Estado de Emergencia en varios distritos de algunas provincias de los departamentos de Amazonas, Ancash, Apurímac, Arequipa, Ayacucho, Cajamarca, Cusco, Huancavelica, Huánuco, Ica, Junín, la libertad, Lima, Loreto, Moquegua, Madre de Dios, Puno, San Martín, Tacna, Ucayali, por impacto de daños a consecuencia precipitaciones pluviales.
- Decreto Supremo N° 009-2025-PCM “ Plan Multisectorial ante Heladas y Friaaje 2025-2027”
- Decreto Supremo N° 010-2025-PCM “Plan Multisectorial ante Incendios Forestales 2025-2027”.
- R.S. 001-2025-PCM/SGRD “Ejecución de simulacros y simulaciones para los años 2025-2027”
- RD N°039-2025-GRL-GRDS-DIRESA-HHHO-SBS-DE “Plan anual de trabajo del programa presupuestal 068 Reducción de vulnerabilidad y atención de emergencia por desastres del Hospital Huacho-RIS Huaura Oyón 2025”.
- OFICIO N°004-2025-GRL-DIRESA-HHHO-RIS-EMED “Plan de Monitoreo, supervisión y Evaluación Gestión de riesgos y desastres, reducción de las emergencias y urgencias Medicas en la Red Integral de salud Huaura Oyón-2025”.

## II. ANÁLISIS ESPACIO DE MONITOREO DE EMERGENCIAS Y DESASTRES.

### 2.1. SITUACIÓN ACTUAL DEL EMED:

El EMED Salud del Hospital General Huacho-RIS Huaura Oyón; funciona permanentemente en el monitoreo de peligros, emergencias y desastres, asimismo gestiona la información oportuna para la toma de decisiones del Grupo de Trabajo para la Gestión de Riesgo de Desastres de los establecimientos de salud de la RIS Huaura Oyón.

Actualmente el EMED del Hospital General Huacho-RIS Huaura Oyón cuenta con los siguientes módulos:

**Módulo Evaluador:** Se encarga de dirigir, supervisar, monitorear y coordinar las actividades y funciones de la Unidad Funcional de Gestión del Riesgo de Desastres. Asimismo, se encarga del análisis de la información procesada, así como el acopio y gestión de la información referente a las brechas y necesidades de los recursos en salud.

**Módulo Operaciones:** Se encarga del procesamiento, análisis de la información correspondiente a los daños a la salud o a la infraestructura de salud producto de las emergencias y desastres en su jurisdicción. Asimismo, se encarga del monitoreo permanente de la información proveniente de las instituciones técnico-científicas nacionales e internacionales y de los medios de comunicación y redes sociales, sobre fenómenos que puedan ocasionar emergencias o desastres.

**Módulo Comunicaciones:** Se encarga de administrar las redes de comunicación, recopilar, monitorizar, consolidar y coordinar la información sobre los requerimientos de las autoridades responsables de la emergencia.

### 2.2. INFRAESTRUCTURA, EQUIPAMIENTO BÁSICO, RECURSOS DISPONIBLES

Para su funcionamiento del EMED Salud Hospital General de Huacho cuenta con:

#### 2.2.1 Infraestructura

El EMED Salud Hospital General de Huacho se encuentra ubicado en el primer nivel de edificación, libre de obstáculos para su adecuado ingreso o evacuación. El espacio físico se conforma por: 01 ambiente



sala de reuniones, 01 almacén interno y 01 almacén con recursos movilizables para la continuidad operativa.

### IMAGEN N°01: Ubicación de EMED



Fuente: Google maps

## 2.2.2 Equipamiento- Recursos

### A. Recursos Materiales

- 04 Escritorios en buenas condiciones
- 05 Mapas de Micro redes
- 20 Inmovilizadores Cervicales
- 02 Balones de Oxigeno
- 20 conos de seguridad
- 10 Inmovilizadores de cuerpo
- 46 Colchonetas
- 06 camillas de rescate
- 09 Correas Spider
- 10 camas armadas
- 03 carpas
- 05 Toldos
- 13 Tablas rígidas
- 07 Mesas plegables
- 06 contenedores residuos

**NOTA:** Los insumos y materiales son distribuidos periódicamente para las necesidades de los establecimientos de salud y el Hospital General Huacho.

#### B. Recursos Comunicacionales

- 02 Megáfonos para Difusión
- 01 televisor para estar informados de acontecimientos de redes sociales
- 02 Radios
- 01 Cámara digital

#### C. Recursos Informáticos Computacionales

- 01 Computadora
- 01 Impresora HP

#### D. Recursos humanos

Actualmente, el EMED Salud Hospital General Huacho RIS Huaura Oyón cuenta con 06 recursos humanos, de los cuales:

- 04 licenciados en Enfermería, 01 Auxiliar Administrativo, 01 Comunicador social.
- El monitoreo es de manera permanente las 24 horas en los 365 días del año.

**Tabla: N°2 Recursos Humanos EMED Salud Hospital General Huacho-RIS Huaura Oyón de la Unidad Funcional de Gestión de Riesgos de Desastres – UFGRD**

Órgano y/o unidad orgánica	Nombre del servidor/a	Puesto del/la servidor/a	Modalidad de trabajo	Modalidad Laboral (Nombrado, CAS y Locadores)
UNIDAD FUNCIONAL DE GESTION DE RIESGO DE DESASTRES	Lic. Enf. CYNTHIA NATALY VILLANUEVA GRADOS	Coordinadora	Presencial	NOMBRADA
	Lic. Enf. EDITH TELMA MEZA MARTEL	Equipo Técnico	Presencial	NOMBRADA
	Lic. Enf. ZULLY RACACHA VALENTIN	Equipo Técnico	Presencial	CAS
	Lic. Enf. CLEIRY YULIANA MONTES GIRON	Equipo Técnico	Presencial	CAS
	Lic. Com. GONZALO ENRIQUE SALINAS CAMONES	Equipo Técnico	Presencial	CAS



	Lic. Adm. ELIAS ALBINO FLORES	Equipo Técnico	Presencial	CAS
--	----------------------------------	-------------------	------------	-----

Fuente: Elaboración: Equipo EMED

## 2.3. IMPLEMENTACIÓN Y FUNCIONAMIENTO

### 2.3.1 Modulo y container:

- El C.s. Sayán cuenta con un modulo para la atención en emergencias y desastres.
- El C.s. 1ero de mayo cuenta con un modulo para la atención en emergencias y desastres.
- El Hospital General Huacho cuenta con 2 container para evaluación ante emergencias y desastres.
  1. El primer container esta siendo utilizado en situación de préstamo al área de salud ocupacional.
  2. El segundo completamente equipado como contingencia ante emergencias y desastres.

### 2.3.2 Reportes Oportunos:

- Se tiene un whatsapp activo 24 horas del día para reporte oportuno de la microredes Huaura -Oyón ante emergencias y desastres
- Se tiene un whatsapp activo 24 horas del día para alerta la emergencia HGH.
- Se tiene un whatsapp activo 24 horas del día para reporte oportuno a DIRESA.
- Correo electrónicos para reportes de alertas y contingencias.
- Pagina web EMED Hospital General Huacho.
- Red Social Facebook EMED Huacho.

### 2.3.3 Instrumentos de Monitoreo de evaluación y supervisión

- Ficha EDAn Salud.
- Fichas Gestión Riesgo.
- Fichas Reportes de Lluvias.
- Fichas de accidentes de tránsito.
- Ficha de Otros Eventos.

## III. ACTIVIDADES REALIZADAS DEL EQUIPO TECNICO DEL EMED

### 3.1 Actividades Administrativas

- Se realizó reuniones de socialización sobre las actividades durante el mes en la oficina de EMED.
- Se realizó coordinaciones para la ejecución del programa presupuestal 068.



- Se realiza requerimiento para el cumplimiento de avance de las metas financieras.
- Coordinaciones de gestión a nivel de RIS Huaura Oyón.
- Gestión del sistema de información del programa presupuestal 068:” Reducción de la vulnerabilidad y atención de emergencias por desastres”
- Se ingreso información al CEPLAN.
- Se realizo coordinaciones por el Estado de Emergencia por impacto de daños precipitaciones pluviales.
- Se realizo el “Plan de Contingencia por Días Festivos y Fines de Semana Largos”.
- Se realizo el Plan de Trabajo para la Capacitación en Gestión del Riesgo de desastres del hospital General Huacho – RIS Huaura Oyón.
- Se realizo coordinaciones para el monitoreo y supervisión de los establecimientos de Salud San Bartolomé, Churín, Humaya.
- Se realizo coordinaciones para el monitoreo de Radios en los establecimientos de Salud de Campo Alegre, Santa María, Carquín, Humaya, Huaura.
- Se Participa en la Reunión de la Base Militar Provincial de Huaura en relación a la Mesa de Trabajo del Plan Anual de Capacitación 2025.
- Se realizo coordinaciones para la Capacitación de la Ficha de Evaluación de Daños y Análisis de Necesidades (EDAN SALUD).
- Se realizo coordinaciones para la distribución de alimentos no perecibles para los establecimientos de salud.

### **Actividades asistenciales y Operativas**

- Se realiza Seguimientos a los pacientes de su situación actual afectados por accidentes de transito en el servicio de Hospitalización, UCI, Emergencia (Observación de Cirugía, Traumashock, UCIN, Gineco-obstetricia, Pediatría, Medicina).
- Se realiza continuó monitoreo diario a los 60 establecimientos por la presencia de lluvias, heladas y bajas temperaturas de acuerdo a la intensidad
- Se mantiene en alerta continua ante cualquier contingencia y emergencias masivas.
- Se realiza reporte de monitoreo diario mediante semaforización para la cobertura de cumplimiento de los establecimientos de salud RIS Huaura Oyón.
- Se coordina articuladamente con la coordinadora del PPR 104 para las Ambulancias Operativas ante contingencias en situaciones de emergencias y desastres.



- Se alerta la emergencia el traslado de pacientes ante tipos de eventos, en situaciones de Emergencias y Desastres.
- Monitoreo y Supervisión de contingencias dentro del Hospital General de Huacho y RIS Huara Oyón.
- Identificación de zonas de riesgos y zonas seguras en las diferentes áreas del Hospital Regional de Huacho, P.s. San Bartolomé, C.s. Churín.
- Esta implementado la oferta móvil ante contingencia de emergencias y desastres.
- Se realizo monitoreo relacionado a las radios del P.P 068, P.S. Campo Alegre, Santa María, Carquín, Humaya, Huaura.
- Se realizo monitoreo y supervisión a los establecimientos de salud San Bartolomé, Churín, Humaya.
- Se realizo Capacitación de la Ficha EDAN SALUD a los 20 establecimientos de salud de la Micro Red Churín Oyón, relacionado al PP 068.
- Se realizo distribución de alimentos no perecibles a los establecimientos de salud RIS Huaura Oyón.

### 3.2 Actividades comunicacionales

- Elaboración de notas de prensa.
- Comunicados de notas de prensa.
- Elaboración de boletín informativo de las supervisiones y monitoreo de los establecimientos a nivel de Red Huaura Oyón.
- Avisos meteorológicos.
- Monitoreo de medios de comunicación ante diversos eventos de emergencias y desastres.
- Actualización de la Pagina web.

### 3.3 Actividades de difusión de información

- Elaboración de material comunicacional (flyer) referente a desastres naturales.
- Elaboración de material grafico (diseño) de mensajes preventivos frente a lluvias intensas.
- Subir contenido a la pagina web del EMED.

**A) Avisos Meteorológico:** A nivel nacional que publica el Sistema Nacional de Meteorología e Hidrología del Perú (SENAMHI) tienen carácter preventivo ante eventos adversos, asimismo son fuente de información sobre las amenazas y desastres para los Espacios de Monitoreo de Emergencias y Desastres (EMED SALUD). A continuación, se detallan los avisos meteorológicos que afecta a los establecimientos de salud.



**Tabla N°3 Avisos meteorológicos Vigentes SENAMHI- Gestión de Riesgos de Desastres – UFGD**

Aviso	Nro.	Emisión	Inicio	Fin	Duración	Nivel
PRECIPITACIONES EN LA COSTA NORTE Y SIERRA (EXTENSIÓN DEL AVISO 061)	064 (vigente)	2025-03-02	2025-03-03	2025-03-05	71 Hrs.	NARANJA
INCREMENTO DE VIENTO EN LA COSTA CENTRO Y SUR	063 (vigente)	2025-02-28	2025-03-02	2025-03-04	57 Hrs.	NARANJA
LLUVIA EN LA SELVA (EXTENSIÓN DEL AVISO 060)	062 (vigente)	2025-02-27	2025-03-02	2025-03-03	47 Hrs.	NARANJA
PRECIPITACIONES EN LA COSTA NORTE Y SIERRA	061	2025-02-26	2025-02-28	2025-03-02	71 Hrs.	NARANJA

Fuente: SENAMHI

### Fenómeno “Vigilancia del Niño y la Niña Costera”

El comunicado Extraordinario **ENFEN N°01-2025** ha activado la vigilancia de El Niño Costero en la región Niño 1+2, ante eventualidad de un evento cálido débil y de corta duración.

En el pacífico central (3.4) se prevé una condición neutra hasta septiembre de 2025.

En febrero, el calentamiento en la región Niño 1+2 ha superado lo normal, con aguas cálidas ingresando al norte del mar peruano y una onda Kelvin elevando el nivel del mar. Esto ha provocado lluvias intensas en Tumbes y Piura.

Se espera que las condiciones cálidas débiles continúen en marzo, favoreciendo lluvias moderadas a fuertes en Tumbes y Piura, así como precipitaciones sobre lo normal en la región andina y amazónica.

**Sismos:** El instituto Geofísico del Perú se reporta dos movimientos sísmicos en el mes Febrero del presente año en la jurisdicción de la Provincia Huaura – Oyón.

## B) Eventos Antrópicos

Durante el mes de Febrero se reportó un total 52 eventos, Accidentes Transito (48) Delincuencia Común (13), Deflagración (1), Ahogamiento (1).

**Tabla N°4 Frecuencia Acumulada Eventos Antrópicos**

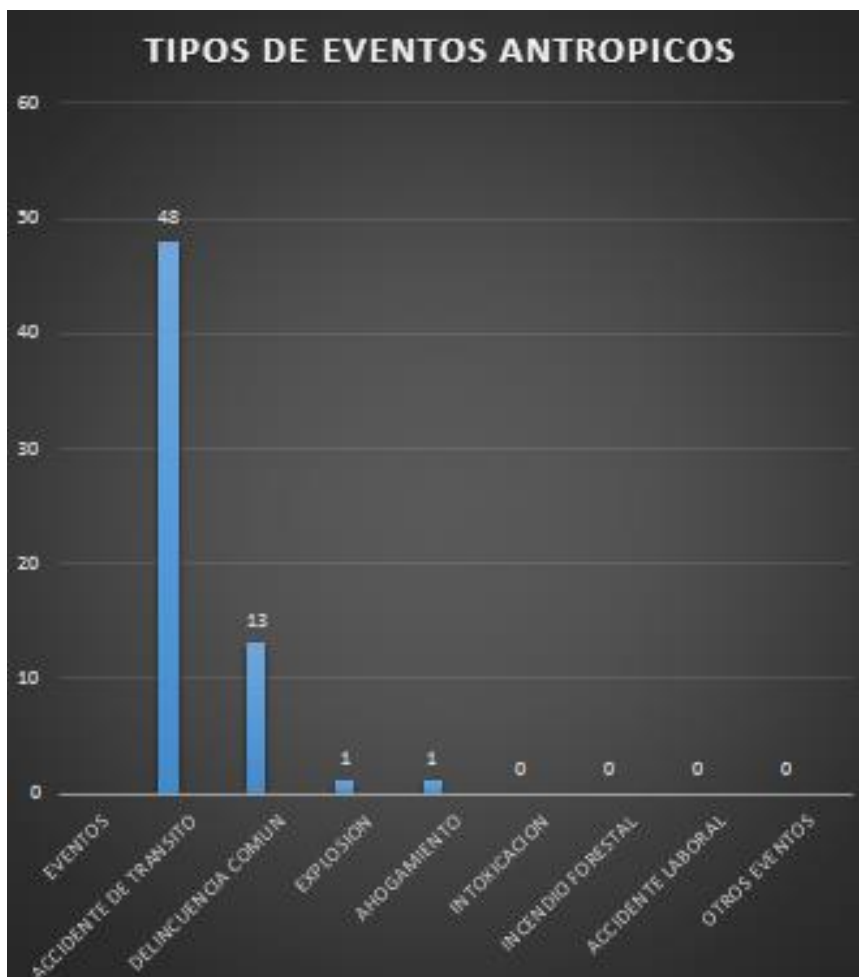

Fuente: Bases de Datos EMED.-Febrero-2025

## Número de Lesionados Accidentes de Transito y Otros Eventos

Durante el mes de Febrero se reportó un total 88 lesionados, Accidente de transito (68) Delincuencia Común (18), Deflagración (1), Ahogamiento (1).

**Tabla N°5 Frecuencia Acumulada**



TIPO DE EVENTOS	LESIONADOS
ACCIDENTE DE TRÁNSITO	68
DELINCUENCIA COMÚN	18
DEFLAGRACION	1
AHOGAMIENTO	1
INCENDIO FORESTAL	0
INCENDIO URBANO	0
COLAPSO DE ESTRUCTURA	0
CONFLICTO SOCIAL	0
DERRUMBES	0
BLOQUEO	0
ACCIDENTE LABORAL	0
ACCIDENTE MARÍTIMO	0
ACCIDENTE AÉREO	0
ACCIDENTE DEPORTIVO	0
ELECTROCUCION	0
ENFRENTAMIENTO	0
OTROS	0
<b>TOTAL</b>	<b>88</b>

Fuente: Bases de Datos EMED.- Febrero-2025

### Número de lesionados por accidentes de tránsito reportados por distritos

Durante el mes de Febrero, se reportaron (68) lesionados por accidentes de tránsito de los cuales fueron en el distrito de Huacho (26) lesionados, seguidamente Huaura (13) Santa María (9) Vegueta (8), Hualmay (5).

### Tabla N°6 Tendencia y tasa de Variación de casos accidentados por tránsito



DISTRITO	N° ACCIDENTADOS
HUACHO	26
HUAURA	13
SANTA MARIA	9
VEGUETA	8
HUALMAY	5
CARQUIN	4
SAYAN	3
AMBAR	0
PACHANGARA	0
LEONCIO PRADO	0
NAVAN	0
CHECRAS	0
OYON	0
PACCHO	0
PACHANGARA	0
SANTA LEONOR	0
CALETA DE CARQUÍN	0
GORGOR	0
OTROS DISTRITOS	0
<b>TOTAL</b>	<b>68</b>

Fuente: Bases de Datos EMED.- Febrero-2025

### Defunciones por Accidente de Transito y Otros Eventos

Durante el mes de Febrero se reportaron (7) fallecidos por accidente de transito, (5) por delincuencia común, (2).

**Tabla N°7 Accidentes De Tránsito y Otros Eventos según defunción**

EVENTOS	FALLECIDOS
ACCIDENTE DE TRANSITO	5
DELINCUENCIA COMUN	2
<b>TOTAL</b>	<b>7</b>

Fuente: Bases de Datos EMED HHHO y RIS Huaura Oyón- Febrero-2025



### 3.4 SALA DE CRISIS SEMANAL

La Sala de Crisis trata de un conjunto de herramientas, organizaciones y método que indican la manera de coordinar la respuesta a una situación de emergencia.

En ella se puede monitorear, declarar alertas, activar algún plan de crisis, tomar decisiones importantes para actuar ante algún evento. Se encuentra en la página Web del EMED.

## IV. CONCLUSIONES.

- Se ha continuado con la mayoría de las actividades de gestión de riesgos y desastres, destacando el desarrollo de instrumentos estratégicos como el protocolo para el Reporte diario y Preliminar EMED Salud en Establecimientos de Salud de la Red de Salud Huaura Oyón.
- Se ha realizado el monitoreo en los EESS de la Micro Red Churín Oyón al 100% por las lluvias ante posible Fenómeno “El Niño ”
- Se continua con el monitoreo y supervisión en los establecimientos de las micro redes.
- Se cumplió al 100% de los reportes oportunos al grupo de whatsapp – EMED DIRESA
- Se mantiene activo la oferta móvil ante cualquier situación de emergencia y desastres.

## V. RECOMENDACIONES.

- Continuar con el desarrollo e implementación de los instrumentos estratégicos para la gestión de riesgos y desastres, como el protocolo para el Reporte Diario y Preliminar EMED Salud, y difundirlos entre el personal de salud y la comunidad para su adecuado uso y aplicación.
- Continuar con socialización de planes de contingencia de las próximas alertas por feriados y fechas festivas.
- Ampliar el monitoreo de los EESS a otras zonas de la Red de Salud Huaura Oyón que presenten mayor exposición y vulnerabilidad a los desastres naturales
- Establecer mecanismos de coordinación y articulación con las autoridades locales y regionales para una mejor gestión del riesgo.



- Establecer mecanismos para la obtención de equipos informáticos computacionales ya que es una necesidad en el área de EMED.

## VI. ANEXOS

### ANEXO N°1: SALA DE CRISIS

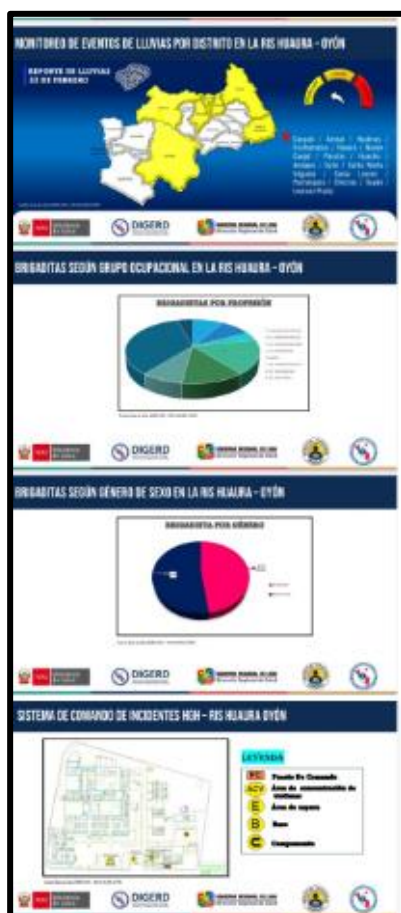
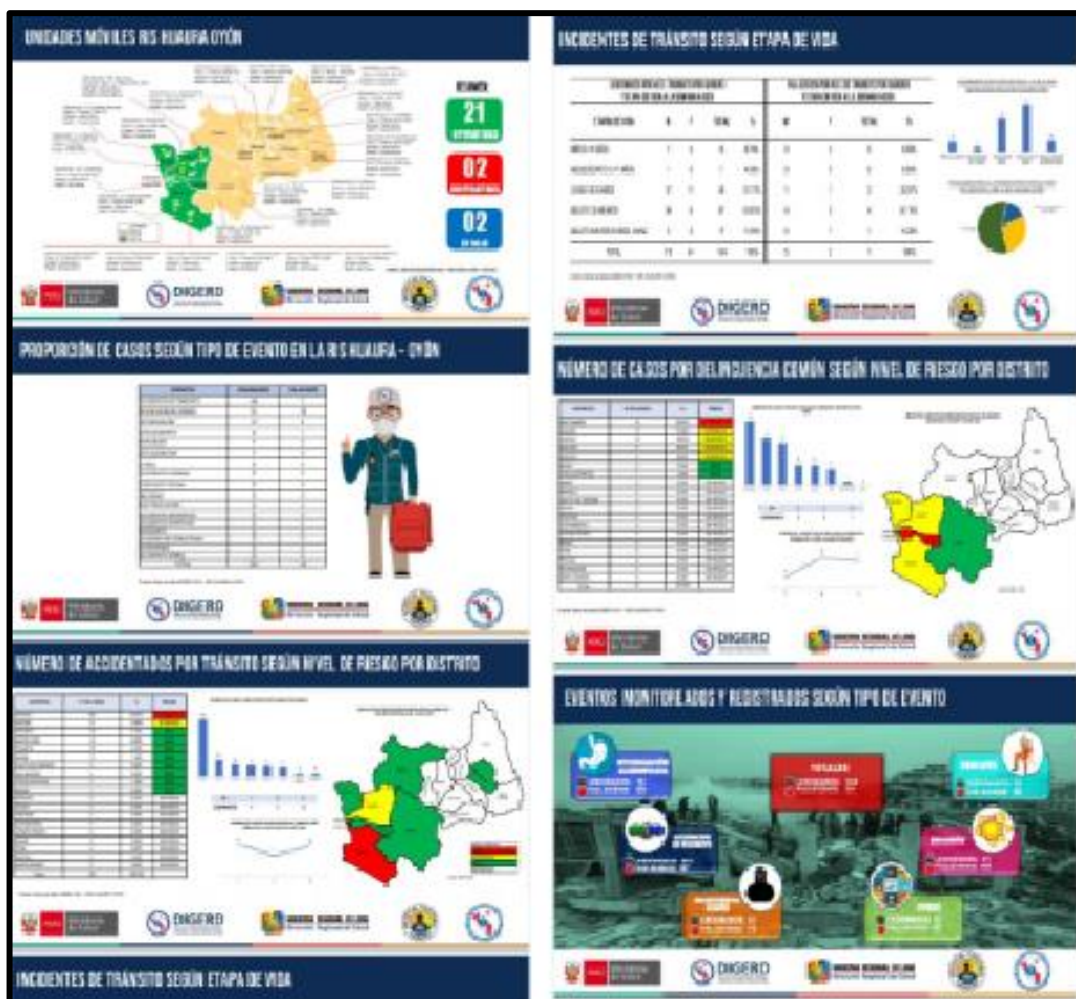



## ANEXO N°2: GALERIA DE FOTOS

### Monitoreo de actividades de EMED

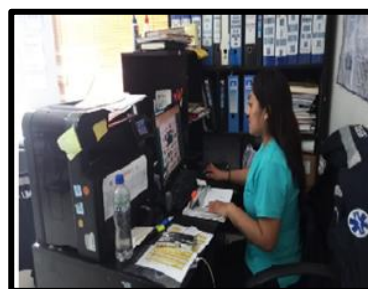
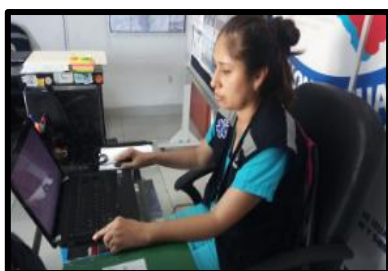
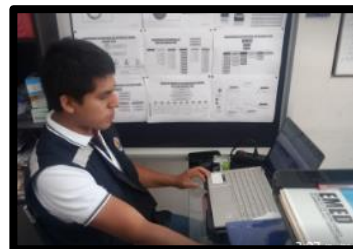
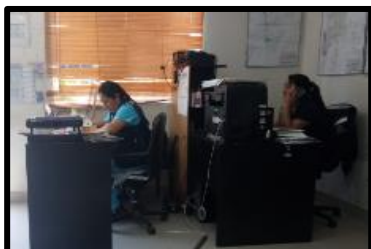

### Participación en La Reunión de la Mesa de Trabajo Plan Anual de Capacitaciones 2025





### Participación en la Reunión de Gestión en el HGH – RIS HUAURA OYON



### Capacitación de la Ficha de Evaluación de daños y análisis de necesidades (EDAN SALUD)





**Capacitación personalizada en el área de EMED**  
**TEMA: Ficha de Evaluación de Daños y Análisis de Necesidades**







## INFORME TECNICO MENSUAL FEBRERO 2019



## Base de datos de pacientes por Otros Eventos – Reporte Oportuno EMED – FEBRERO 2025

[illegible]



## INFORME TECNICO MENSUAL FEBRERO 20



**Base de datos de pacientes Hospitalizados por Accidente de Transito y Otros Eventos – Reporte Oportuno EMED – FEBRERO 2025**

[illegible]

[illegible]



## Monitoreo de pacientes por Accidentes de transito y otros eventos en Emergencia- Hospital General Huacho



## Seguimiento de pacientes por Accidentes de transito y otros eventos en Emergencia-Hospitalización Hospital General Huacho

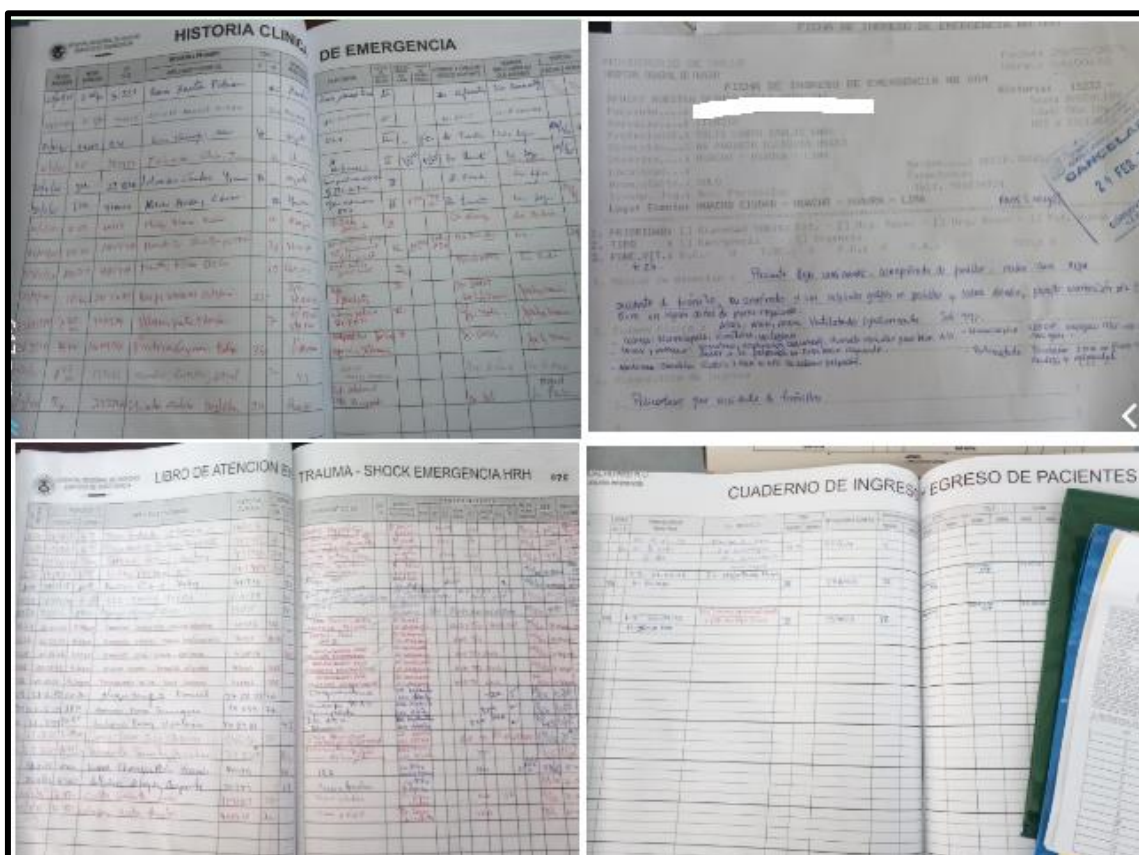

23



## Informe Tecnico Diario

**AÑO DE LA RECUPERACION Y CONSOLIDACION  
DE LA ECONOMIA PERUANA**

**INFORME TÉCNICO DIARIO**

**SITUACION ACTUAL - MONITOREO DIARIO DE EVENTOS ADVERSOS  
ACCESO GEOGRAFICO OFERTA DE SERVICIOS DE SALUD.**

**UGR – EMED – HGH-RISHO**  
**Fecha: 26/02/2025**

**1. BASE LEGAL.**

- Ley N° 29664, ley que crea el Sistema Nacional de Gestión del Riesgo de Desastres.
- RM 628-2018-MINSA, que aprueba la Directiva Administrativa N° 250-2018-MINSA/DIGERD "Organización y funcionamiento del Centro de Operaciones de Emergencia (COE Salud) y de los Espacios de Monitoreo de Emergencias y Desastres del Sector Salud (EMED Salud)".
- D.S.N°021-2025-PCM Declara el Estado de Emergencia en varios distritos de algunas provincias de los departamentos de Amazonas, Ancash, Apurímac, Arequipa, Ayacucho, Cajamarca, Cusco, Huancaavelica, Huánuco, Ica, Junín, La Libertad, Lima, Loreto, Moquegua, Madre de dios, Puno, San Martín, Tacna, Ucayali, por impacto de daños a consecuencia de intensas precipitaciones pluviales..
- D.S. 009-2025-PCM " Plan Multisectorial ante Heladas y Friaje 2025-2027"
- D.S. 010-2025-PCM "Pan Multisectorial ante Incendios Forestales" 2025-2027"
- R.S. 001-2025-PCM/SGRD "Ejecución de simulacros y simulaciones para los años 2025-2027"

**2. AVISOS Y ALERTAS**

Comunicado Oficial **ENFEN N°02-2025** – Mantiene el Estado del sistema de alerta ante el Niño costero y la Niña costera" en "No Activo". En la región Niño 1+2, debido a que continúa la condición neutra hasta septiembre de 2025. Sin embargo, no se descarta el desarrollo de un escenario cálido de corta duración entre febrero y marzo de 2025.

Aviso meteorológico N°060, EL SENAMHI informa que, del Martes 25 al Jueves 27 de febrero, se presentaran precipitaciones (nieve, granizo, aguanieve y lluvia) de lluvia moderada a fuerte intensidad en la sierra.

**SITUACION ACTUAL RED HUAURA OYÓN**

- En las últimas 24 horas el equipo local de los establecimientos de salud reporta activamente logrando una cobertura de notificación del 92%.
  - > **Mr. Hualmay:** 90% cobertura. (No se obtiene reporte de los establecimientos Santa María).
  - > **Mr. Huaura:** 100% cobertura.
  - > **Mr. Végueta:** 100% cobertura.
  - > **Mr. Sayán:** 60% cobertura. (No se obtiene reporte de los establecimientos La villa, Auquimarca, El Ahorcado, cochamarca, colcapampa Yarucaya.
  - > **Mr. Churín Oyón:** 95% cobertura. (No se obtiene reporte de los establecimientos c.s.oyón)

**REQUERIMIENTO**

**ESPACIO DE MONITOREO EN EMERGENCIAS Y DESASTRES**  
CORREO: [coe.huaura.oyon@gmail.com](mailto:coe.huaura.oyon@gmail.com).



**AÑO DE LA RECUPERACION Y CONSOLIDACION DE LA ECONOMIA PERUANA**

**INFORME TÉCNICO DIARIO**

**SITUACION ACTUAL - MONITOREO DIARIO DE EVENTOS ADVERSOS**

**ACCESO GEOGRAFICO OFERTA DE SERVICIOS DE SALUD.**

**UGR – EMED – HGH-RISHO**

**Fecha: 26/02/2025**

**1. BASE LEGAL.**

- Ley N° 29664, ley que crea el Sistema Nacional de Gestión del Riesgo de Desastres.
- RM 626-2018-MINSA, que aprueba la Directiva Administrativa N° 250-2018-MINSA/DIGERD "Organización y funcionamiento del Centro de Operaciones de Emergencia (COE Salud) y de los Espacios de Monitoreo de Emergencias y Desastres del Sector Salud (EMED Salud)".
- D.S.N°021-2025-PCM Declara el Estado de Emergencia en varios distritos de algunas provincias de los departamentos de Amazonas, Ancash, Apurímac, Arequipa, Ayacucho, Cajamarca, Cusco, Huancavelica, Huánuco, Ica, Junín, La Libertad, Lima, Loreto, Moquegua, Madre de dios, Puno, San Martín, Tacna, Ucayali, por Impacto de daños a consecuencia de intensas precipitaciones pluviales..
- D.S. 009-2025-PCM " Plan Multisectorial ante Heladas y Fritaje 2025-2027"
- D.S. 010-2025-PCM "Pan Multisectorial ante Incendios Forestales" 2025-2027"
- R.S. 001-2025-PCM/SGRD "Ejecución de simulacros y simulaciones para los años 2025-2027"

**2. AVISOS Y ALERTAS**

Comunicado Oficial ENFEN N°02-2025 – Mantiene el Estado del sistema de alerta ante el Niño costero y la Niña costera" en "No Activo". En la región Niño 1+2, debido a que continúa la condición neutra hasta septiembre de 2025. Sin embargo, no se descarta el desarrollo de un escenario cálido de corta duración entre febrero y marzo de 2025.

Aviso meteorológico N°060, EL SENAMHI Informa que, del Martes 25 al Jueves 27 de febrero, se presentaran precipitaciones (nieve, granizo, aguanieve y lluvia) de lluvia moderada a fuerte intensidad en la sierra.

**SITUACION ACTUAL RED HUAURA OYÓN**

- En las últimas 24 horas el equipo local de los establecimientos de salud reporta activamente logrando una cobertura de notificación del 92%.
  - **Mr. Hualmay:** 90% cobertura. (No se obtiene reporte de los establecimientos Santa Marta).
  - **Mr. Huaura:** 100% cobertura.
  - **Mr. Végueta:** 100% cobertura.
  - **Mr. Sayán:** 60% cobertura. (No se obtiene reporte de los establecimientos La villa, Auquimarca, El Ahorcado, cochamarca, colcapampa Yanucaya.
  - **Mr. Churin Oyón:** 95% cobertura. (No se obtiene repoorle de los establecimientos c.s.oyón)

**REQUERIMIENTO**

**ESPACIO DE MONITOREO EN EMERGENCIAS Y DESASTRES**

**CORREO: coe.huaura.oyon@gamil.com.**

## Monitoreo de cumplimiento diario los Establecimientos de Salud Red Huaura Oyón

D.R. HUALDEA	M.R. HUALMAY	M.R. SAYAN	M.R. VEGUETA	M.R. CHURIN OFOR
1. HUALORA	C.S. HUALMAY	C.S. SAYAN	C.S. VEGUETA	C.S. OFOR
1. HUNAYA	P.S. DGO MANDAMARITO	C.S. 9 DE OCTUBRE	P.S. MAJO	P.S. MALJAY
1. HUCAHUORA	P.S. CAMPO ALZOR	P.S. CHAMBARA	P.S. PENAVERA	P.S. NAVA
1. PESICO	C.S. MANDAMARIS	P.S. LA SERVICIO	P.S. LC MARIATEGUI	P.S. TINTA
1. EL SOCORRO	P.S. CARGUIN	P.S. LA SERVICIO	P.S. MEDIO MUNDO	P.S. NARAJ
1. ANBAR	C.S. SANTA MARIA	P.S. EL AHORCADO	P.S. TINGLES	P.S. ANDARIS
1. ANBARA	P.S. CHORTA	P.S. LA UNION		P.S. LAUREL
	P.S. SAN BARTOLOME	P.S. AJOYMARCA		P.S. NAGUIN
	P.S. AMARDO VELASQUEZ	P.S. NARAN		C.S. CHURIN
	P.S. ZINATA	P.S. SANTA CRUZ		P.S. PACHINISARA
		P.S. MANDAMARIS		P.S. HUACACAYAN
		P.S. COCHAMARCA		P.S. PULUN
		P.S. MANDAMARIS		P.S. PALCHO
		P.S. TARCAYAN		P.S. LACSANGA
		P.S. ACOTAMAR INHUAL		P.S. MUSA
				P.S. AYANARCA
				C.S. CHUCHUN
				P.S. PANGUIN
				P.S. ZUCMA
				P.S. YUCHOCHI

LEYENDA

CUMPLIO

CUMPLIO TARDE

NO CUMPLIO

SIN RESPONDER

COBERTURA DE CUMPLIMIENTO  
DE REPORTE DIARIO (MAÑANA)  
POR MR. 28-02-2025\*

- ➡ MR VÉGUETA 100%
- ➡ MR HUAURA 100%
- ➡ MR CHURIN OYÓN 100%
- ➡ MR SAYAN 80%
- ➡ MR HUALMAY 100%

 SE AGRADECE EL CUMPLIMIENTO OPORTUNO DE LOS REPORTES. EXHORTAMOS A LOS RESPONSABLES EMED DE MICRORED Y ESTABLECIMIENTOS DE SALUD A ASEGURAR EL CUMPLIMIENTO DE LOS REPORTES EN LOS HORARIOS ESTABLECIDOS 8 A.M. Y 5 P.M. BAJO



## Reportes Oportunos de Lluvia



**REPORTES DE LLUVIA**

**EMED HOSPITAL HUACHO  
HUAURA OYON**

**23/02/2025**  
**Establecimientos de salud**

- Caujul
- Huancahuasi
- Chiuchin

**Nota:** Bloqueo de carretera en vista alegre entrada de chiuchin hacia los baños termales de Huancahuasi por huayco de las intensas lluvias.  
Reporta personal de salud de Chiuchin y Huancahuasi

Siendo las 09:03hrs personal del establecimiento de cauJul nos reporta la presencia de lluvia con Moderada intensidad.

**Pendientes ante cualquier eventualidad 24/7**



**REPORTES DE LUVIAS**

**EMED SALUD HOSPITAL  
HUACHO HUAURA OYON**

**FECHA:** 25/02/2025  
**HORA DE INICIO:** durante la madrugada. Aprox.

- **Provincia** Oyon
- **Distritos** Oyon
- **Lugar** carretera Moroc ( acceso Churin- Oyon)
- **Tipo evento :** Lluvias intensas
- **Detalle del Evento :** Producto de lluvia intensas ocasionó deslizamiento y caídas de piedras ocasionado parcialmente fractura de la carretera limitando el pase para vehiculos grandes.

**Pendientes ante cualquier eventualidad 24/7**

\*Responsable del reporte: Equipo Técnico

**REPORTES DE LLUVIA**

**EMED HOSPITAL HUACHO HUAURA OYON**

**25/02/2025**  
**Establecimientos de salud**

- Paccho
- Parquin
- Muzga
- Aynaca
- Ambar
- Huanangui

Siendo las 18:15hrs personal de los establecimientos nos reporta la presencia de lluvia con Moderada intensidad.

**Pendientes ante cualquier eventualidad 24/7**

**Responsable del reporte:** Lic.Enf. Cleiry Montes-  
Equipo EMED

10:23 p. m.



## Reporte de Fichas EDAN de los establecimientos de salud RIS Huaura Oyón ( Mallay-Ambar- Huanangui Colcapampa)

Anexo N° 1  
EVALUACION DE DAÑOS Y ANALISIS DE NECESIDADES DE SALUD  
Formulario Preliminar

**I. INFORMACIÓN GENERAL**

Zona afectada:

Departamento: Lima Provincia: Cuch

Distrito: Mallay - oyón Localidad (caserio, anexo y otros): cpm Mallay

**II. ACCESO**

Vías de acceso disponibles para llegar a la zona afectada:

1. Vía de transporte: terrestre 2. Tipo de Vehículo: auto

3. Lugar de partida: Churin 4. Tiempo de llegada (horas, días): 45 min

5. Ruta alternativa: \_\_\_\_\_

**III CARACTERÍSTICAS DEL EVENTO GENERADOR DE DAÑOS:**

1. DIA Y HORA DE OCURRENCIA: 12 febrero 14 horas aproximadamente

2. EVENTO GENERADOR: lluvias intensas varios días

3. DESCRIPCIÓN DEL EVENTO: Producto de las lluvias intensas en el cpm Mallay se ha afectado el PS Mallay con pequeñas inundaciones y daño a la infraestructura

4. EVENTOS SECUNDARIOS: Daño a la infraestructura

\_\_\_\_\_

**IV DAÑOS GENERALES**

1. Población Total: 280 2. Población Damnificada: \_\_\_\_\_

3. Viviendas : Total: \_\_\_\_\_ = Habitables: \_\_\_\_\_ + Inhabitable: \_\_\_\_\_ + Destruídas: \_\_\_\_\_

4. Afectación de servicios básicos:

Agua potable: normal

Desagüe: normal

Energía eléctrica: afectado parcialmente

Comunicaciones: afectado parcialmente

Transporte: afectado parcialmente (poco transitable)



#### V. DAÑOS A LA SALUD

##### 1. Heridos:

Lugar de atención	Tipo de lesión	N° heridos según gravedad				Necesidad de tratamiento	
		Grave	moderada	leve	total	local	evaluación
Ninguno							

2. Número de Muertos: 0

3. Número de desaparecidos: 0

##### 4. Personal de Salud afectado:

Recursos Humanos	Total personal	Daños a la Salud			Observaciones
		Heridos	Muertos	Dañificados	
Médicos	1	1			Herido de hecho
Enfermeras					
Otro personal					
Total					

##### 5. Daños a los Servicios de Salud de la localidad:

Establecimiento de Salud	Funcionamiento del Servicio de Salud			Observaciones
	Totalmente	Parcialmente	No funciona	
P.S. Mallay		X		Lesión en la estructura
				Herido en la estructura de madera
				Caida de hecho en zona de Sismos (ver foto)

#### VI. ACCIONES PRIORITARIAS PARA EL CONTROL DE LA SITUACIÓN Y ATENCION DE LA SALUD

1. Arreglo del techo del P.S. Mallay
2. Mantenimiento de infraestructura del P.S. Mallay
3. Cambio de cableado eléctrico
- 4.
- 5.
- 6.
- 7.



REGLAMENTO DE APOYO EXTERNO PARA EJECUCION DE ACCIONES PRIORITARIAS

Medicamentos y Suministros

Artículo	Presentación	Cantidad	Prioridad

Energía

Grupo	Fuente de energía	Cantidad	Prioridad

Personal Suministro

Profesionalista	Especialidad	Cantidad	Prioridad

COORDINACIONES REALIZADAS HASTA EL MOMENTO:

Lugar C.M. Huachay Fecha 12/02/25 Hora    
Responsable del informe Dr. Carlos Hernández Cargo o función Medico Jefe  
Establecimiento de Salud PS Huachay

Enviar reporte al Área de Operaciones del Ministerio de Emergencias y Desastres (MDEI Salud)

Teléfono: 011 222 11 1111  
Email: carlos.hernandez@huacho.gob.pe

Dr. Carlos Hernández  
Médico Jefe  
C.M. Huachay



## Monitoreo y Supervisión a los establecimientos RIS Huaura Oyón

### Monitoreo P.S. San Bartolome

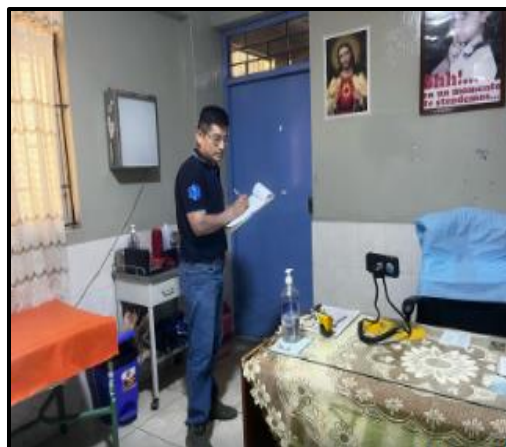



## Monitoreo C.S. Humaya





## Monitoreo de Radios y Extintores a los establecimientos RIS Huaura Oyón

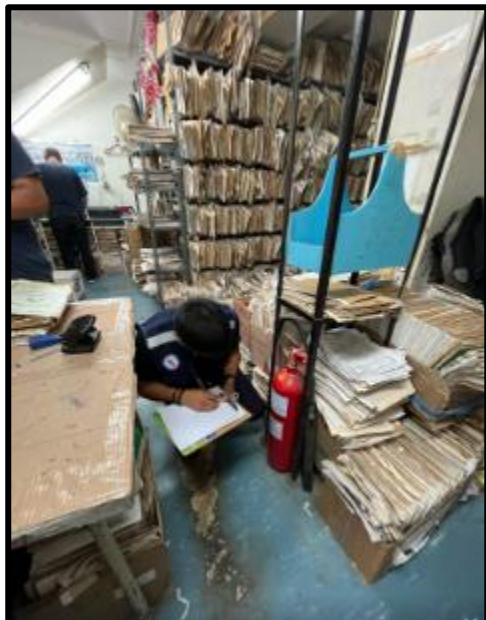



## Entrega de Alimentos No Perecibles a los establecimientos de salud RIS Huaura Oyón



## Comunicados de Alertas





## Plan anual de trabajo del programa presupuestal 068 Reducción de vulnerabilidad y atención de emergencia por desastres del Hospital Huacho-RIS Huaura Oyón 2025”

